



Afsender: Lemvig Kommune,
Rådhusgade 2, 7620 Lemvig

Steffan Sønderby
Møltrupvej 8
Lomborg
7650 Bøvlingbjerg



Dato 17-02-2025
A01-2 Natur og Miljø
Rådhusgade 2
7620 Lemvig
Telefon: 96631200
www.lemvig.dk

Sagsnummer: 01.03.03P19-1110-24
Ref.: SIBN
Dir. tlf.: 9663 1112

Landzonetilladelse

Med hjemmel i § 35, stk. 1 i lov om planlægning tillader Lemvig Kommune at der etableres en ny fritliggende gyllebeholder på 1.940 m³ med teltoverdækning på matrikel 13o, Den nordlige Del, Bøvling, Fårevej 82B, 7650 Bøvlingbjerg.

Gyllebeholderen har en diameter på cirka 25 meter, en sidehøjde på 2,8 meter over terræn og toppen af teltoverdækningen vil være cirka 7,6 meter over terræn.

Gyllebeholderens placering og udformning med omgivende beplantning er nærmere beskrevet i bilag A til afgørelsen.

Tilladelsen er givet på betingelse af at:

- Gyllebeholderen skal etableres med 5-rækket beplantning bestående af hjemmehørende arter, som vist i vedlagte situationsplan (bilag A), dog med adgangsvej til at køre med udbringningsmaskiner fra beholderen mod nord til ejendommens arealer.
- Udbringning af gylle fra gyllebeholderen skal ske ved kørsel direkte fra beholderen til agerjord på matrikel 13o uden færdsel ad Fårevej.
- Gyllebeholderen med teltoverdækning, kørearealer, indkørsel og afskærmende beplantning skal fjernes ved ophør af gyllebeholderens drift og arealet skal føres tilbage til jordbrugsdrift.
- Tilsynsmyndigheden afgør, om der indtræder ophør af drift. Jævnfør almindelig praksis vil kontinuitetsbrud og herved ophør indtræde, når et husdyranlæg eller gødningslager til husdyrgødning ikke har været anvendt i tre på hinanden følgende år.

- Gyllebeholderen må kun anvendes til opbevaring af flydende husdyrgødning eller afgasset biomasse, som efterfølgende udbringes på matrikel 13o, Den nordlige Del, Bøvling. Husdyrgødning og afgasset biomasse, som er tilført beholderen må således ikke efterfølgende fraføres ejendommen, men skal udbringes på ejendommens arealer.

Lovgrundlag

Planloven

Hovedformålet med zoneinddelingen og landzonereglerne er at forhindre byspredning i det åbne land og at sikre, at egentlig bymæssig udvikling sker, hvor der gennem planlægningen er åbnet mulighed for det.

Det følger af formålsbestemmelsen, at landzonereglerne skal administreres på baggrund af landskabelige, rekreative og arealressourcemæssige hensyn og andre samfundsmæssige interesser, f.eks. trafikale hensyn, samt hensynet til erhvervslivets muligheder for vækst og udvikling. Ved afgørelser efter planloven kan der endvidere tages hensyn til, om det ansøgte vil påføre naboer urimelige gener.

Områder i landzone skal som udgangspunkt friholdes for anden spredt og uplanlagt bebyggelse m.v. end den, der er nødvendig for driften af landbrug, skovbrug og fiskeri. Udover at værne om natur og landskab er varetagelsen af de primære erhvervsinteresser blandt de hensyn, der ligger bag landzonereglerne.

Efter hidtidig praksis lægges der stor vægt på lovens almene formål, uanset at den enkelte sags betydning er begrænset. I vurderingen indgår derfor overvejelser om, hvilken betydning afgørelsen kan få for fremtidige lignende sager (præcedensvirkning).

Det fremgår af planlovens § 36, stk. 2, at for så vidt angår gyllebeholdere, skal der meddeles tilladelse efter lovens § 35, stk. 1 til en af hensyn til markdriften ønsket placering, medmindre væsentlige hensyn til landskab, natur og miljø samt naboer afgørende taler imod placeringen.

En tilladelse skal være betinget af, at gyllebeholderen afskærmes med beplantning, og at gyllebeholderen skal fjernes, når den ikke længere er nødvendig for driften.

Naturbeskyttelsesloven

Det fremgår af naturbeskyttelseslovens § 17, stk. 1, at der ikke må placeres bebyggelse m.v. inden for 300 meter af skove. Det fremgår dog af naturbeskyttelseslovens § 17, stk. 2, pkt. 5, at forbuddet ikke omfatter bebyggelse m.v., hvortil der er meddelt tilladelse efter § 35, stk. 1 i planloven.

Husdyrgødningsbekendtgørelsen

Det fremgår af husdyrgødningsbekendtgørelsens § 5, at etablering af gødningsopbevaringsanlæg ikke er tilladt inden for 30 meter til naboskel.

Lemvig Kommune kan dispensere fra afstandskravet til naboskel, hvis overholdelse ikke er mulig og skal ved meddelelse af dispensation fastsætte vilkår til indretning og drift, som sikrer, at der ikke opstår nærliggende risiko for forurening eller væsentlige gener.

Begrundelse

Tilladelsen er begrundet ved at gyllebeholderen vurderes at være erhvervsmæssig nødvendig, og at beholderen med omgivende beplantning ikke udgør en væsentlig landskabelig påvirkning.





Lemvig Kommune har vurderet en alternativ placering ved den private fællesvej Nørre Damhusvej (bilag 4), hvor en gyllebeholder kan placeres uden behov for særskilt tilladelse til at etablere en overkørsel fra offentlig vej (Fårevej), uden for skovbyggelinjen og længere end 30 meter fra naboskel.

Denne placering er fundet relevant at overveje, da den ikke er i konflikt med beskyttelseslinjer eller afstandskrav i planloven, naturbeskyttelsesloven, husdyrgødningsbekendtgørelsen eller anden lovgivning.

Det er Lemvig Kommunes vurdering, at denne placering på grund af

- forøget transportafstand fra Møltrupvej 8 (bedriftens hovedejendom) fra cirka 4,3 km til 5,1 km (via Fårevej),
- vurderede meromkostninger til vejvedligehold af Nørre Damhusvej (grusvej) på 5 - 10.000 kr. årligt (vurderet af Lemvig Kommunes Vej og Park-afdeling) og
- risiko for gener fra gylletransporter hos beboere på Nørre Damhusvej,

ikke er at foretrække frem for den søgte placering.

For at sikre, at der ikke opstår unødige gener hos naboer på Nørre Damhusvej, som er en mindre grusvej, stilles der vilkår i zonetilladelsen om, at kørsel fra gyllebeholderen med udbringningsmaskiner skal ske via matrikel 130 og ikke ad Fårevej og efterfølgende Nørre Damhusvej. Det indgår herved i kommunens vurdering af den alternative placering, at det er hensigtsmæssigt, at gylletransporter ad Nørre Damhusvej, hvad enten det er med lastbil, traktorer med gyllevogne eller nedfældningsmaskiner generelt bør reduceres til et minimum af hensyn til beboere langs vejen.

Lemvig Kommune vurderer, at der ikke er andre placeringer på ejendommen, der ud fra et landskabs-, natur- og driftsmæssigt hensyn er mere hensigtsmæssig end den søgte placering.

Gyllebeholderen placeres indenfor skovbyggelinje (jf. kortbilag) iht. naturbeskyttelseslovens §17. Bestemmelsens formål er at sikre skovbryn som værdifulde landskabselementer og som levesteder og spredningskorridorer for plante- og dyreliv. Det vurderes, at placeringen på dyrket mark ikke vil påvirke skovbrynets funktion, da placeringen ikke bliver helt tæt på skoven.

Da gyllebeholderen vurderes at være erhvervmæssig nødvendig for ejendommens drift som landbrugsejendom (se afsnit herom) skal der ikke indhentes dispensation for skovbyggelinjen, jævnfør naturbeskyttelseslovens §17, stk. 2, pkt. 5, som ovenfor nævnt.

Gyllebeholderen er søgt placeret inden for 30 meter af naboskel. Der er søgt dispensation for dette afstandskrav og Lemvig Kommune vurderer, at der er grundlag for at meddele dispensation for dette krav.

Nabohensyn

Det følger af planklagenævnets praksis, at når afstandskravene i husdyrgødningsbekendtgørelsen er overholdt i forhold til naboer, anses nabohensyn i forhold til lugtgener som varetaget i forhold til landzonereglerne. Afstandskravet for gyllebeholdere til nabobeboelser i husdyrgødningsbekendtgørelsen er 50 meter. Afstanden til nærmeste nabo er 131 meter.



Gyllebeholderen tjener et landbrugsmæssigt formål, og at varetagelsen af de primære erhvervsinteresser er et af de grundlæggende hensyn bag landzonereglene. Den ønskede placering er valgt af hensyn til markdriften og andre mulige placeringer er vurderet.

Området vurderes med hensyn til landskab, natur og miljø ikke at have en sårbarhed eller værdi, der afgørende taler imod den ansøgte placering, herunder at gyllebeholderen etableres med overdækning. Det indgår i vurderingen, at der etableres skærmende beplantning omkring beholderen.

Erhvervsmæssig nødvendighed

Det fremgår af ansøgningen, at den bygningsløse landbrugsejendom med adressen Fårevej 82B, 7650 Bøvlingbjerg, udgør et dyrket areal på cirka 29 ha.

I ansøgningen er det oplyst, at beholderen skal rumme biogasgylle fra Lemvig Biogasanlæg, som tilføres kontinuerligt med cirka en transport om ugen, der leverer cirka 40 ton afgasset biomasse.

Det fremgår af biogasanlæggets hjemmeside, at kvælstofindholdet i den afgassede biomasse er 4,45 kg N/ton. Udnyttelsesgraden for biogasgylle kan variere fra 50 – 70 %. Den konkrete udnyttelsesgrad for afgasset biomasse fra Lemvig Biogasanlæg er ifølge ansøger 63 %.

Ejer har suppleret ansøgningen med oplysning om, at det ikke kan afvises, at der eventuelt i fremtiden skal anvendes kvæggylle fra bedriften til udbringning på ejendommen i stedet for biogasgylle.

Kvæggylle indeholder 4,5 kg N/ton og har en udnyttelsesgrad på 75 %, jævnfør de seneste normtal for husdyrgødning fra Aarhus Universitet.

Det fremgår af indberetninger af mark- og gødningsplaner for årene 2020 til 2023 (se oversigt i bilag 3), at markerne i denne periode er dyrket med blandt andet vårbyg, silomajs og græs. Kvælstofbehovet har i 2022 været knap 6.200 kg N, og lavere de øvrige år.

Ansøger har ved den oprindelige ansøgning oplyst en fremtidig drift med en ligelig fordeling af græs og majs til grovfoder. Dette er senere ændret til en forventet fremtidig drift med cirka 2/3 græs og 1/3 majs. Kvælstofnormen for græs er 300 kg N/ha. Ved tildeling af kvæggylle op til normen skal der jævnfør normtal anvendes $300 \text{ kg N}/(4,5 \text{ kg N/ton gylle} \times 75 \%) = 89 \text{ ton kvæggylle pr ha pr år}$.

Normtal for silomajs er 180 kg N/ha, hvilket svarer til 53 ton kvæggylle pr ha pr år. Ved en ligelig fordeling mellem majs og græs, vil der årligt skulle gødes med op til cirka 2.060 ton kvæggylle på de 29 ha. Ved en drift som i 2022 vil gødningsbehovet ved brug af kvæggylle være cirka 1.800 ton gylle om året.

Da både kvælstofindhold og udnyttelsesgrad af afgasset biomasse er lavere end normtal for kvæggylle, vil der skulle tildeles en større mængde afgasset biomasse, og behovet for opbevaringskapacitet vil derfor som udgangspunkt være større. Imidlertid fremgår det af ansøgningen, at afgasset biomasse vil blive leveret ugentligt med transporter a cirka 40 ton. Ved denne kontinuerlige opfyldning af gyllebeholderen med afgasset biomasse, bliver det reelle opbevaringsbehov mindre, da gødningen ikke anvendes på en gang. Markerne gødes flere gange i vækstsæsonen, særligt græsmarker, der normalt gødes 3-4 gange over en periode på 4-5 måneder (efter slæt).



I det tilfælde, at der skal anvendes kvæggylle, kan det dog være hensigtsmæssigt for driften at fylde beholderen over en kortere periode, typisk op til den forestående gyllesæson.

Det klare udgangspunkt om at den erhvervsmæssigt nødvendige opbevaringskapacitet for husdyrgødningsanlæg er 12 måneder, vurderes heraf også at være gældende i denne sag.

Det vurderes på baggrund af ovenstående, at en gyllebeholder på 1.940 m³ efter de konkrete forhold opfylder kriteriet om erhvervsmæssig nødvendighed.

Dispensation for afstandskrav til naboskel

Gyllebeholderen ønskes placeret på en matrikel, hvor afstandskrav til naboskel ikke overholdes.

Afstandskravene i husdyrgødningsbekendtgørelsens § 5 skal som hovedregel overholdes. Hvis det i en konkret sag ikke er muligt at finde en egnet placering, der er i overensstemmelse med afstandskravene, kan kommunen efter omstændighederne dispensere fra et eller flere af kravene, hvis husdyrbruget redegør for, hvorfor det ikke er muligt at finde en placering uden for forbudszone uden andre væsentlige gener eller en væsentlig øget forurening.

Der er tale om konkret vurdering af sagens omstændigheder, hvor kommunen i overensstemmelse med almindelige forvaltningsretlige regler afvejer hensynene til driften over for de hensyn, som varetages med det afstandskrav, som fraviges. Dispensationen kan meddeles som led i en tilladelse, og ansøgeren vil i ansøgningen skulle redegøre for sine eventuelle overvejelser om alternative placeringer m.v.

I den konkrete sag har kommunen valgt at supplere ansøgningen med vurdering af et alternativ, der overholder afstandskrav i husdyrgødningsbekendtgørelsens § 5, stk. 2, og som ligger uden for skovbyggelinjen, og som ikke kræver tilladelse til en ny overkørsel til offentlig vej (se afsnit "Begrundelse").

I Miljøstyrelsens vejledning til husdyrgødningsbekendtgørelsen anføres følgende om dispensation fra afstandskrav:

Hvis der gives dispensation, skal der stilles vilkår om indretning og drift med det formål at forebygge forurening, ulemper eller gener for omgivelserne.

[...] Der kan ikke uden videre dispenseres fra afstandskravene, blot fordi en bygning eller et opbevaringsanlæg kommer til at ligge lidt mindre hensigtsmæssigt for driften. Driftsmæssige hensyn kan dog tillægges større betydning, hvor der er tale om dispensation fra afstand til naboskel mod åbne marker i landzone.

I den konkrete sag tillægges det betydning, at nabomatriklerne er åbne marker i landzone og at afstanden fra beholderen til matrikel 12a, Den nordlige Del, Bøvling og 14d, Den nordlige Del, Bøvling vil være cirka 20 meter, og at gyllebeholderen ikke vil påvirke driften af disse matrikler.

Der dispenseres for afstandskravet i husdyrgødningsbekendtgørelsens § 5, stk. 1, pkt. 7, jævnfør bekendtgørelsens § 5, stk. 7.



Sagens betydning i forhold til Natur 2000 og Bilag IV-arter

Lemvig Kommune har foretaget en vurdering af det ansøgte projekts eventuelle indvirkning på en række internationale naturbeskyttelsesområder, samt visse beskyttede arter og deres levesteder, i henhold til "bekendtgørelse om administration af planloven i forbindelse med internationale naturbeskyttelsesområder samt beskyttelse af visse arter". Dette omfatter af en forudgående vurdering af, hvorvidt aktiviteterne forbundet med opførelse af en gyllebeholder på 1940 m³ kan påvirke Natura 2000-områder væsentligt (EF-habitat områder, EF-fuglebeskyttelsesområder samt Ramsarområder) og en vurdering af projektets potentielle indflydelse på udpegningsgrundlaget (naturtyper samt arter) for de internationale naturbeskyttelsesområder.

Området hvor gyllebeholderen etableres, ligger ca. 3,4 km fra nærmeste Natura 2000 område, Nr. 65, Nissum Fjord.

Natura 2000-område nr. 65 består af Habitatområde, Ramsarområde og Fuglebeskyttelsesområde. Udpegningsgrundlaget for habitatområdet er en række naturtyper og arter. For ramsar- og fuglebeskyttelsesområderne er der en række ynglefugle på udpegningsgrundlaget.

Gyllebeholderen etableres på en dyrket mark på landet i god afstand til Natura 2000 området. Da gyllebeholderen placeres i god afstand til Natura 2000 området, vil man ikke kunne måle en forøget påvirkning af beskyttet natur med ammoniak relateret til den konkrete gyllebeholder. Opbevaring af gyllen i en beholder med telttop, vurderes at være bedst tilgængelige teknik på området. Det vurderes desuden, at placering af gyllebeholderen på lokaliteten ikke vil give anledning til andre udledninger, støv, støj eller andet, der kan påvirke miljø og udpegningsgrundlag i Natura 2000 negativt. På den baggrund vurderes det, at projektet ikke vil have nogen betydning for Natura 2000-området eller de arter, det er udpeget på grundlag af.

Habitatdirektivets bilag IV arter

En række dyr og planter, der er omfattet af habitatdirektivets bilag IV, kan have levested, fødesøgningsområde eller sporadisk opholdssted på eller ved gyllebeholderen. På baggrund af faglig rapport nr. 520 fra DCE samt Lemvig Kommunes øvrige kendskab vurderes umiddelbart, at arterne birkemus, spidssnudet frø, stor vandsalamander og flagermus kan færdes tæt ved gyllebeholderen, uden at have egentlig yngle-, raste- eller fourageringsområde der og derfor næppe bliver påvirket af etableringen. Særligt flagermus kan lide at jage omkring høje elementer i landskabet og bygninger, der ikke bevæger sig, udgør ingen trussel for småflagermusene. På grundlag af nuværende viden vurderes, at påvirkningen fra etablering af gyllebeholderen kun vil medføre kortvarigt negativ eller ingen påvirkning af bilag IV-arter.

Det vurderes derfor, at aktiviteterne forbundet med gyllebeholderen ikke kan beskadige eller ødelægge yngle- eller rasteområder for dyrearter på bilag IV eller ødelægge plantearter optaget på samme bilag.



Høring af ansøger og naboer

Ansøger og rådgiver har modtaget forslaget til afgørelse til kommentering. Ansøger og rådgiver har ikke haft bemærkninger til forslaget om afgørelse.

Følgende har herefter modtaget forslag om afgørelse i to ugers nabohøring:

- Ejere af Bøvling Plantage
- Fårevej 78, 7650 Bøvlingbjerg
- Fårevej 79, 7650 Bøvlingbjerg
- Fårevej 80A, 7650 Bøvlingbjerg
- Fårevej 82A, 7650 Bøvlingbjerg
- Fårevej 86, 7650 Bøvlingbjerg
- Lergravvej 1, 7650 Bøvlingbjerg
- Nørre Damhusvej 6, 7650 Bøvlingbjerg

Lemvig Kommune har ikke modtaget høringssvar.

Orientering om afgørelse

Landzonetilladelse bliver offentliggjort i Lokalavisen **tirsdag d. 25 februar 2025**. Derefter har muligt interesserede parter en frist på fire uger, hvor der kan klages over afgørelsen. Lemvig Kommune vil give besked, hvis kommunen modtager en klage.

Projektet må ikke påbegyndes før klagefristen på fire uger er udløbet, og herefter har søgt og fået de nødvendige tilladelser (f.eks. tilladelse efter vejloven) hos Lemvig Kommune.

Tilladelsen gælder i 5 år fra modtagelse af dette brev, jf. § 56 stk. 2 i lov om planlægning.

Spørgsmål til sagen kan rettes til Lemvig Kommune på teknik@lemvig.dk eller telefon 9663 1112.

Venlig hilsen

Simon Bach Nielsen
Miljøingeniør

Følgende interesseorganisationer orienteres om den endelige afgørelse, jf. § 59 i lov om planlægning:

- Danmarks Naturfredningsforening. Lemvig DNlemvig-sager@dn.dk
- Danmarks Naturfredningsforening, dn@dn.dk
- Friluftsrådet lokalraad@friluftsradet.dk
- Dansk Ornitologisk Forening, Lokalafdeling lemvig@dof.dk
- Dansk Ornitologisk Forening natur@dof.dk
- Dansk Botanisk Forening, Jyllandskredsen dbf.oestjylland@gmail.com
- Dansk Kano og Kajak Forbund miljo@kano-kajak.dk
- Danmarks Jægerforbund sager@jaegerne.dk

Klagevejledning efter planloven

Hvis du ønsker at klage over denne afgørelse, kan du klage til Planklagenævnet. Du klager via Klageportalen, som du finder <https://naevneneshus.dk>. Du logger på med MIT-ID. Klagen sendes gennem Klageportalen til den myndighed, der har truffet afgørelsen. En klage er indgivet, når den er tilgængelig for myndigheden i Klageportalen. Når du klager, skal du betale et gebyr på 900 kr. for privatpersoner og 1.800 kr. for virksomheder og organisationer. Du betaler gebyret med betalingskort i Klageportalen.

Klagefristen udløber 4 uger efter, at afgørelsen er meddelt. Er afgørelsen offentligt bekendtgjort, regnes klagefristen dog altid fra bekendtgørelsen.

En klage har opsættende virkning på tilladelsen, medmindre Planklagenævnet bestemmer andet. Tilladelsen må således ikke udnyttes før klagefristens udløb.

Planklagenævnet skal som udgangspunkt afvise en klage, der kommer uden om Klageportalen, hvis der ikke er særlige grunde til det. Hvis du ønsker at blive fritaget for at bruge Klageportalen, skal du sende en begrundet anmodning til Lemvig Kommune, Teknik & Miljø, Rådhusgade 2, 7620 Lemvig eller på e-mail til teknik@lemvig.dk. Lemvig Kommune videresender herefter anmodningen til Planklagenævnet, som træffer afgørelse om, hvorvidt din anmodning kan imødekommes.

Søgsmålsvejledning

Hvis man vil anlægge en sag ved domstolene, skal det ske inden 6 måneder, fra afgørelsen er modtaget.



Bilag: Kort over placering af gylletank med teltoverdækning



Bilag: Kort over alternativ placering af gylletank med teltoverdækning

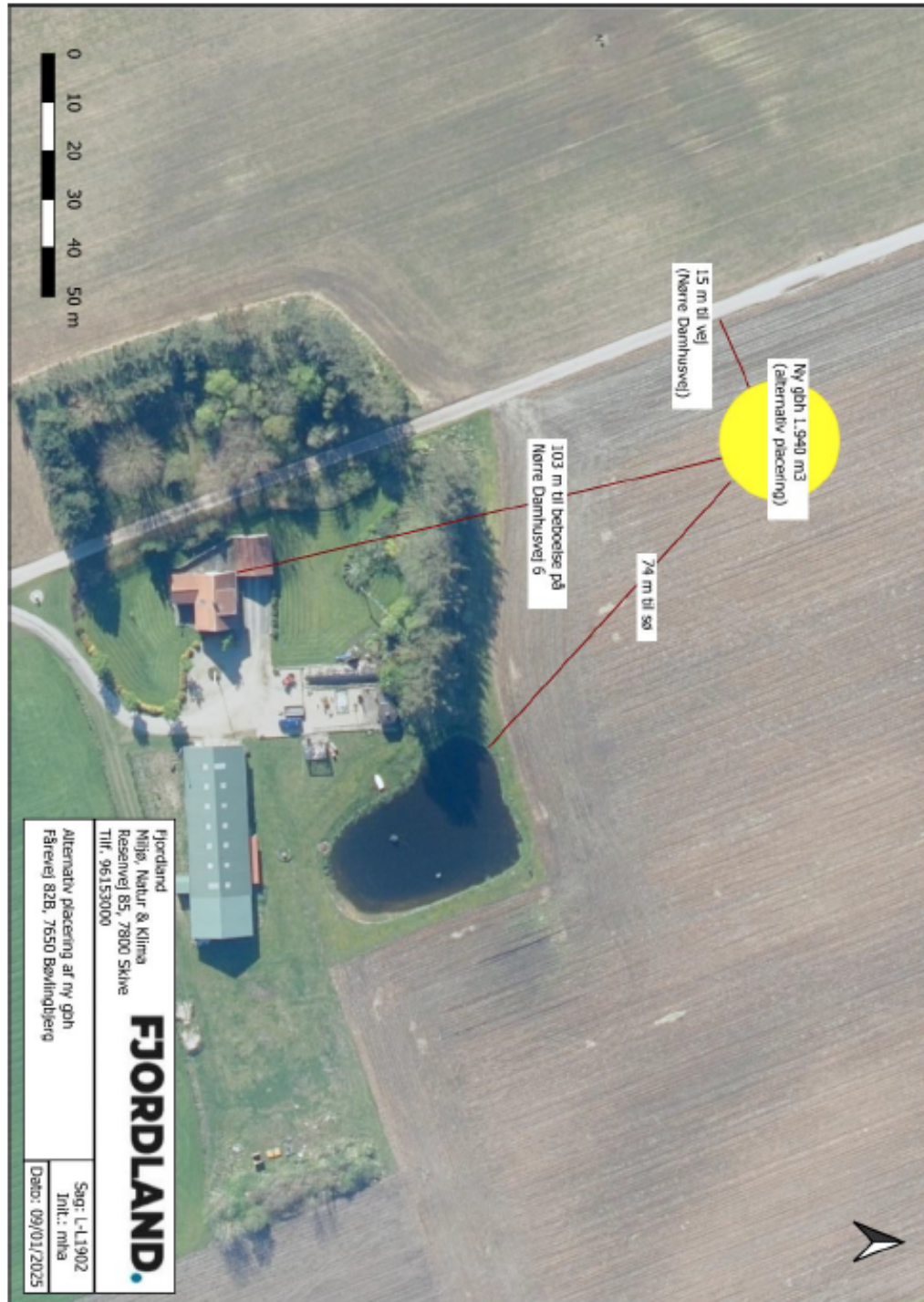

Bilag: Oversigt over ansøgers arealer

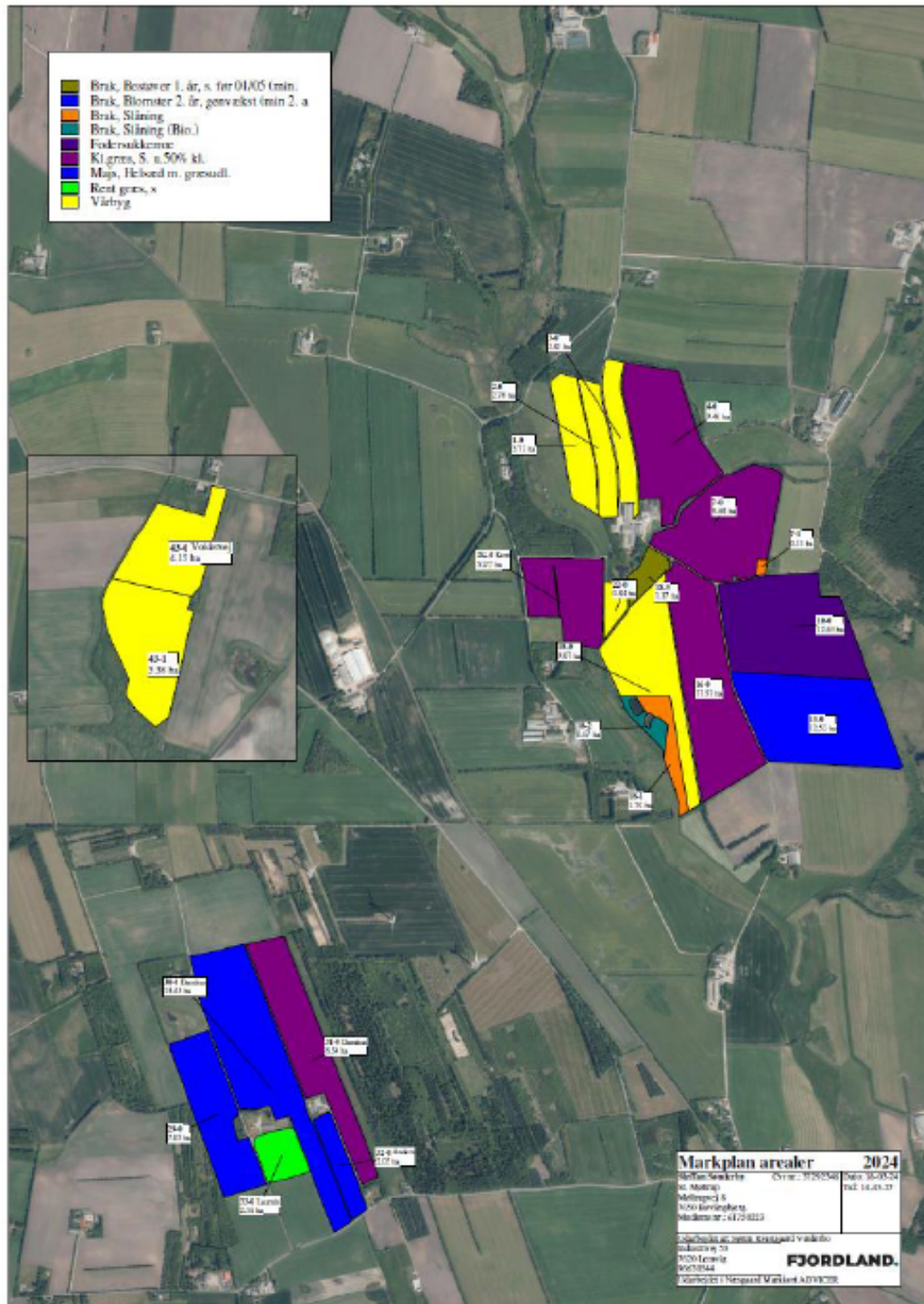

Bilag: Myndighedssæt Agri-Tank



MYNDIGHEDSSÆT AGRI-TANK



Bygherre:	Steffan Sønderby
Adresse:	Møltrupvej 8, 7650 Bøvlingbjerg
Tank adresse:	Fårevej 82, 7650 Bøvlingbjerg
Projekt:	Etablering af ny gyllebeholder
Dato:	30.10.2024

Beholderdimensioner	
Elementhøjde:	4 meter
Volumen:	1940 m ³
Indv. beholderdiameter:	24,76 meter

Indhold
Oversigts- og elementtegninger af AGRI-TANKEN

Bilag



N4000/36+1A/1

R_{bund} 12,80 m

R_{indvendig} 12,38 m

D_{udgravning} 27,6 m

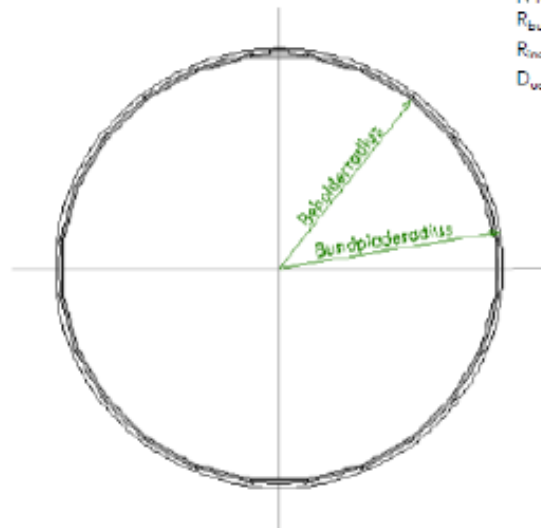

PLAN

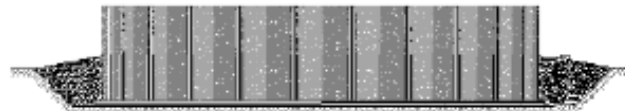

OPSTALT



TVÆRSNIT

A-Consult Agro A/S

Fabrikvej 8 • V. Lyby • DK-7800 Skive • ☎ +45 9687 5800 • ✉ info@aconult.dk

www.aconsult.dk

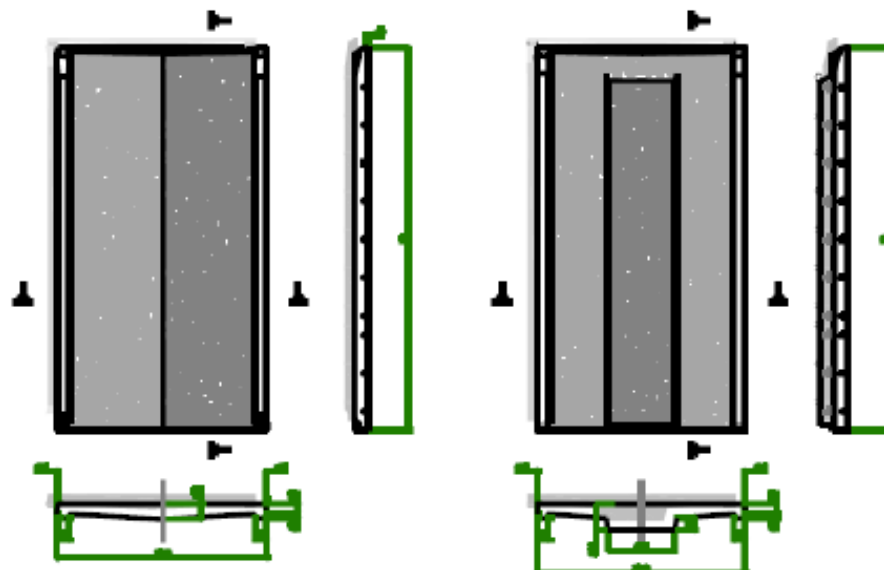

STANDARD-ELEMENT
Vejbredt 3000

FORANKREDELEMENT
Vejbredt 3000

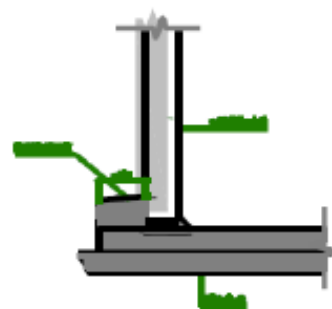

SÆLINGSDETALJE BUND/VÆG
Længde 3000



ELEMENTSÆLINGSDETALJE
Vejbredt 3000

NOTIS:
 Alle mål i mm UNLESS SPECIFIED OTHERWISE
 Dimensioner i mm UNLESS SPECIFIED OTHERWISE
 Dimensioner i mm UNLESS SPECIFIED OTHERWISE
 Dimensioner i mm UNLESS SPECIFIED OTHERWISE
 Dimensioner i mm UNLESS SPECIFIED OTHERWISE

A-Consult Agro A/S
 Fabrikvej 8 • V. Lyby • DK-7800 Skive • ☎ +45 9687 8800 • ✉ info@aconult.dk
 www.aconsult.dk

Reservevej 85
 7800 Skive
 T. 9615 3000

Silstrupparken 2
 7700 Thisted
 T. 9618 5700

Industrivej 53
 7620 Lemvig
 T. 9663 0544

Bilag: Myndighedssæt Teltoverdækning



MYNDIGHEDSSÆT OVERDÆKNING



Bygherre:	Steffan Sønderby
Adresse:	Møltrupvej 8, 7650 Bøvlingbjerg
Tank adresse:	Fårevej 82, 7650 Bøvlingbjerg
Projekt:	Etablering af overdækning på AGRI-TANK
Dato:	30.10.2024

Overdækning dimensioner

Tankhøjde:	4 meter
Højde dug:	4,81 meter
Dug hældning:	21°
Udv. beholderdiameter:	25,04 meter

Indhold

Oversigtstegning

Bilag

Data for teldug

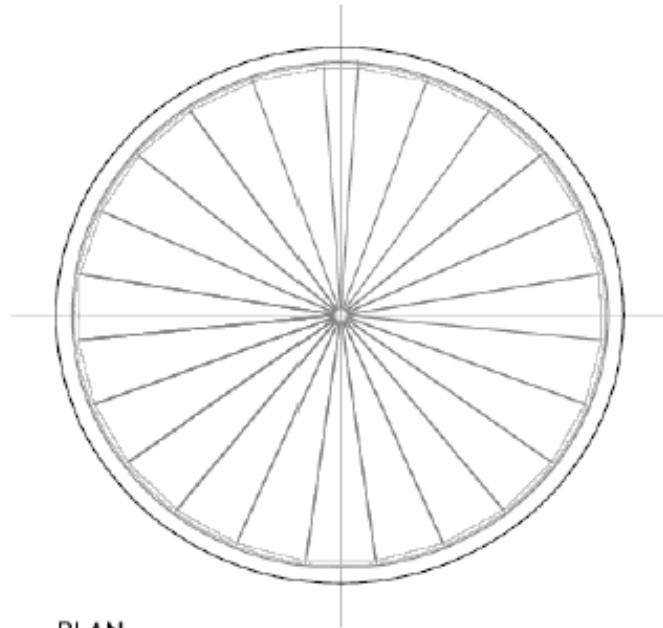

PLAN

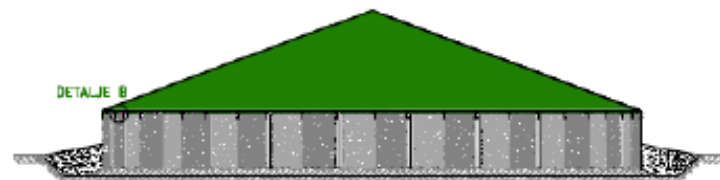

OPSTALT

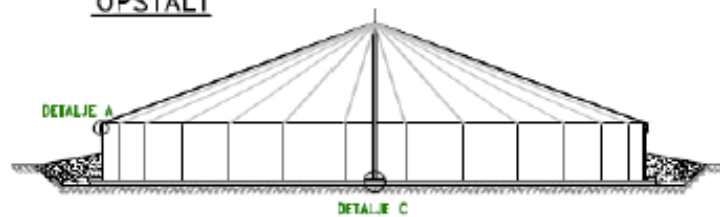

TVÆRSNIT

A-Consult Agro A/S

Fabrikvej 8 • V. Lyby • DK-7800 Skive • ☎ +45 9687 5800 • ✉ info@aconult.dk
www.aconult.dk

Reservevej 85
7800 Skive
T. 9615 3000

Silstrupparken 2
7700 Thisted
T. 9618 5700

Industrivej 53
7620 Lemvig
T. 9663 0544



DATA FOR TELTDUG

Vægt, PVC dug	900 g/m ²
Dugtykkelse	0,5 mm
Træksstyrke	3500N/50 mm
Brudforlængelse	15/20 %
PVC-båndler (indsvejt)	Brudlast 2000 kg
PVC-båndler (opstramning)	Brudlast 1800 kg
Kuldebestandighed	-200 °C
Varmebestandighed	+800 °C
Gaspenetration - PVC-folie	0,020 g/(m ² ·time·bar)
Farve	Grå PVC
Fastgørelser (beslag/bolte)	Rustfrit stål
Kantror	Galvaniseret stål

A-Consult Agro A/S

Fabrikvej 8 • V. Lyby • DK-7800 Skive • ☎ +45 9687 5800 • ✉ info@aconult.dk

www.aconsult.dk

Reservevej 85
7800 Skive
T. 9615 3000

Silstrupparken 2
7700 Thisted
T. 9618 5700

Industrivej 53
7620 Lemvig
T. 9663 0544

Bilag 1



*Ejendommen Fårevej 82B, 7650 Bøvlingbjerg.
Kort fra Den Offentlige Informationsserver; <https://OIS.dk>.
Ejendommen udgør cirka 29 ha ubebygget landbrugsjord*

Bilag 2

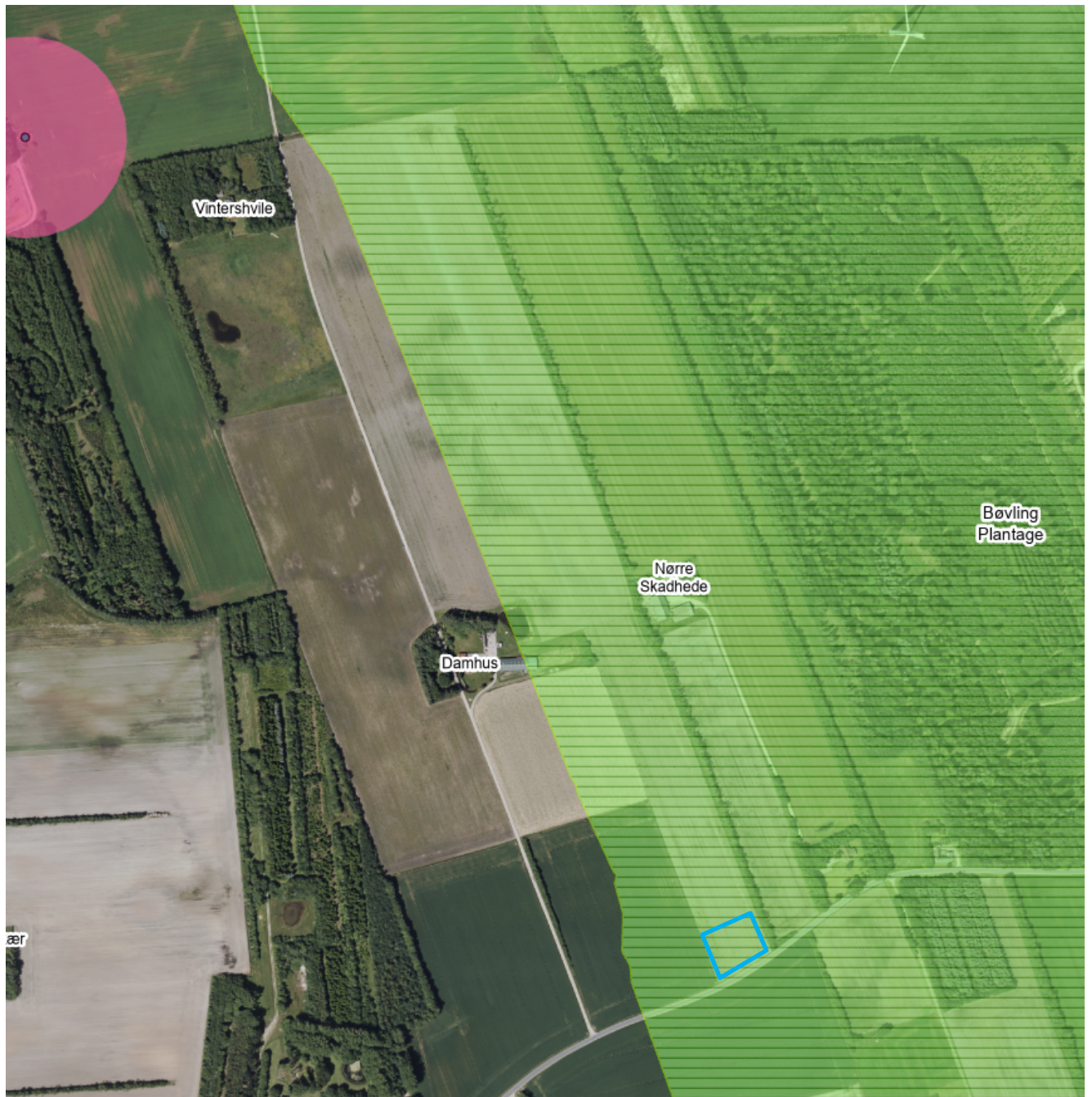

Bygge- og beskyttelseslinjer.

Rød cirkel er fortidsmindebeskyttelseslinjen ved en gravhøj.

Grønt skraveret område er skovbyggelinjen omkring Bøvling Plantage.

Blåt indrammet område er byggefeltet for gyllebeholderen.

Bilag 3

Mark	29-0	30-0	30-1	31-0	
ha	7,05	10,93	2,49	8,54	
JB (jordbundskort 2019)	4	4	2	2	markvanding på alle marker
2020	Vårbyg	Vinterraps	Vinterraps	Kartofler -stivelses	Sum
Afgrødekode	1	22	22	151	
Kvælstofnorm	155	208	208	228	
N-behov	1092,75	2273,44	517,92	1947,12	5831,23 kg N
2021	Vårbyg, helsæd	Vårbyg	Vårbyg	Majs til modenhed	Sum
Afgrødekode	210	1	1	5	
Kvælstofnorm	142	159	159	184	
N-behov	1001,1	1737,87	395,91	1571,36	4706,24 kg N
2022	Græs med kløver/lucerne under 50 % bælglpl. (omdrift)	Silomajs	Silomajs	Silomajs	Sum
Afgrødekode	260	216	216	216	
Kvælstofnorm	300	184	184	184	
N-behov	2115	2011,12	458,16	1571,36	6155,64 kg N
2023	Græs med kløver/lucerne under 50 % bælglpl. (omdrift)	Silomajs med udlæg	Fodersukkerroer	Korn og bælg­sæd, helsæd, under 50 % bælg­sæd	Sum
Afgrødekode	260	218	280	214	
Kvælstofnorm	300	184	225	81	
N-behov	2115	2011,12	560,25	691,74	5378,11 kg N

Indberettede afgrøder og kvælstofnormer for Fårevej 82B for perioden 2020-2023.

Bilag 4

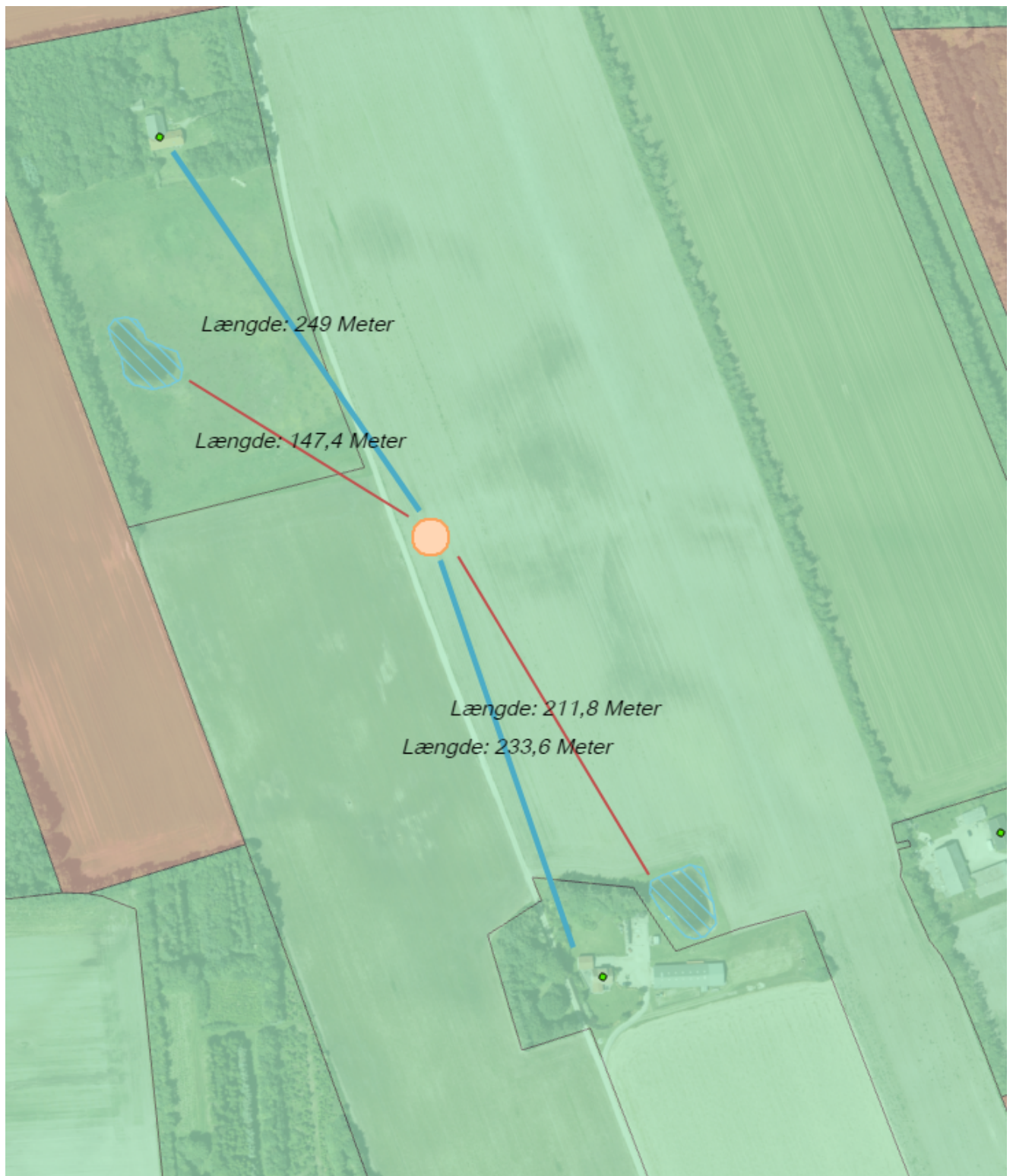

Alternativ placering af gyllebeholder med opmålte afstande til nærmeste nabobeboelser og § 3-beskyttede søer.

Bilag 5



Foto fra den søgte placering med retning mod øst. Læhegn i forgrunden. Nærmeste nabo kan kun ganske svagt anes gennem de to foranliggende læhegn.



Foto fra den søgte placering med retning mod NNV. Indsigt til rødt stuehus på naboejendom på Nørre Damhusvej. Der er cirka 400 meter til stuehuset fra fotopunktet.



Foto fra den sydlige del af Nørre Damhusvej med retning mod øst. Gyllebeholderen ønskes placeret foran det forreste læhegn, 15 meter fra Fårevej, der ses i fotoets højre side.



Foto fra alternativ placering af gyllebeholder ved Nørre Damhusvej, cirka 700 meter nord for Fårevej. Fotoretningen er mod syd. Indsigten til stuehuset på naboejendommen er skærmet af høje træer. Afstanden til stuehuset er cirka 250 meter.



Foto fra alternativ placering af gyllebeholder ved Nørre Damhusvej, cirka 700 meter nord for Fårevej. Fotoretningen er mod nord. Der er cirka 250 meter til stuehuset med rødt tag.